

01/01/2018

Tutoriel d'installation Tribox et X-Lite

Projet personnel

Teddy BRUGUET

Table des matières

Prérequis	2
Tutoriel d'installation Tribbox et X-Lite	3
Sur les clients	12

Prérequis

L'ensemble de la maquette a été réalisé sous VMware Workstation.

Voici la liste des équipements qu'il faut :

- Un serveur Active Directory
- Deux postes clients ou plus
- Un serveur avec Tribbox-CentOS

Tous les équipements doivent être dans le même domaine (ici « GSB.FR ») et sur le même Vmnet (ici Vmnet 3).

Tutoriel d'installation Tribox et X-Lite

Lors de la page de démarrage Tribox sur votre « machine virtuelle », cette fenêtre s'affiche, appuyer sur « Entrer ».

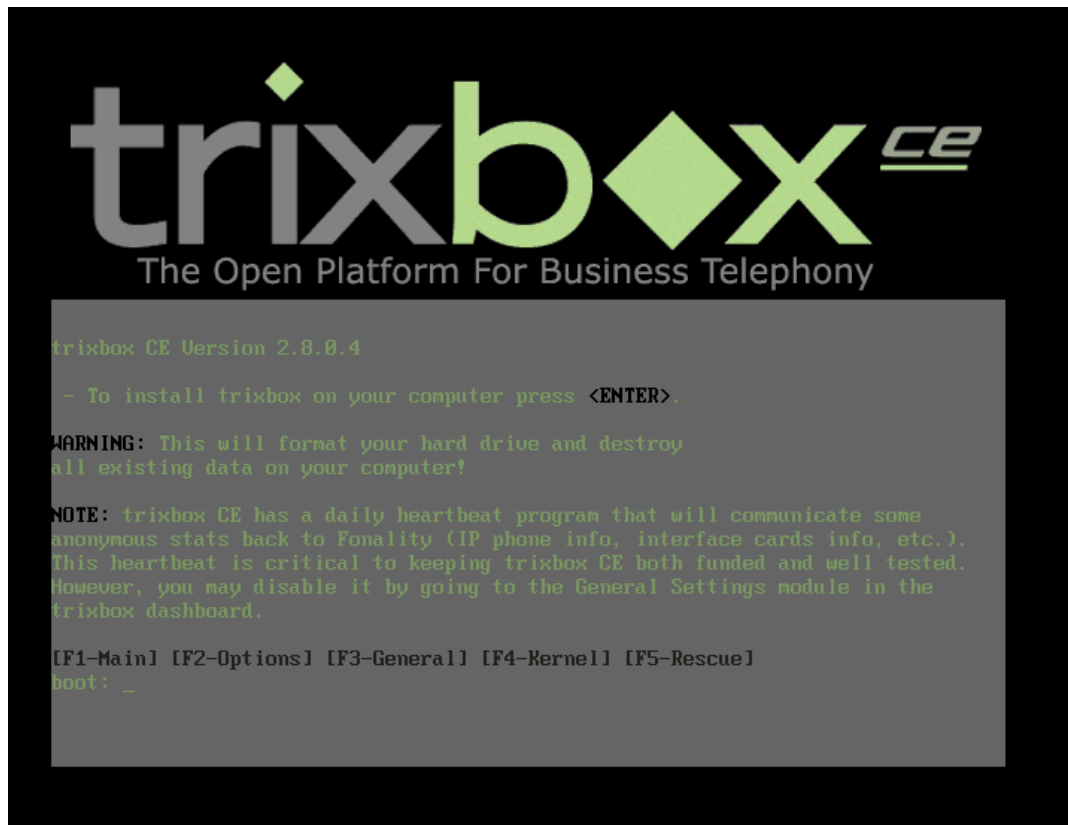

Ensuite, sélectionner votre langue, comme ci-dessous et appuyer sur « OK ».

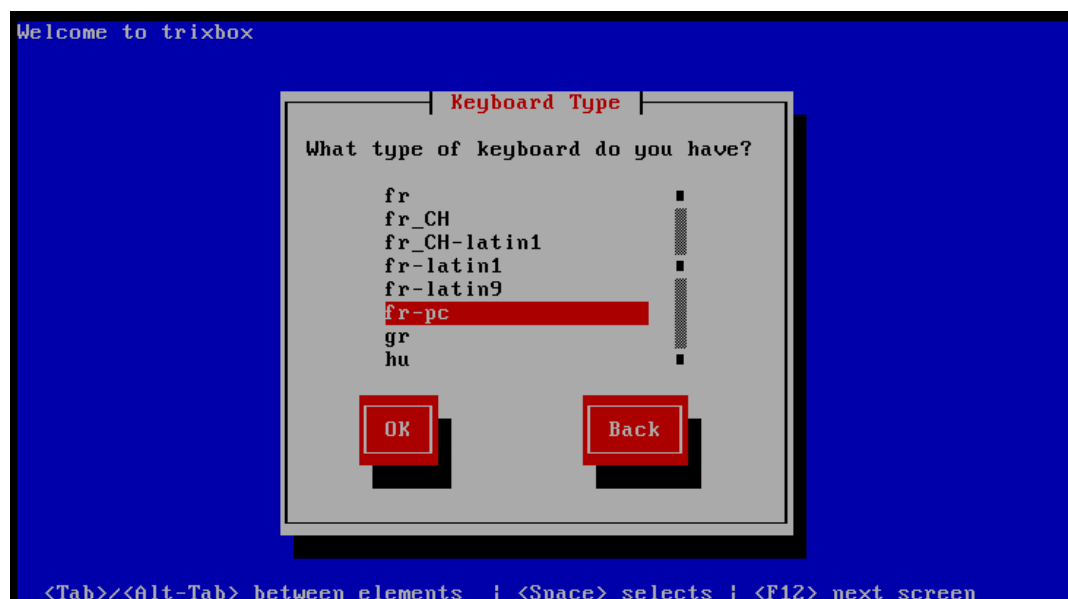

Sélectionner votre fuseau horaire et appuyer sur « OK ».

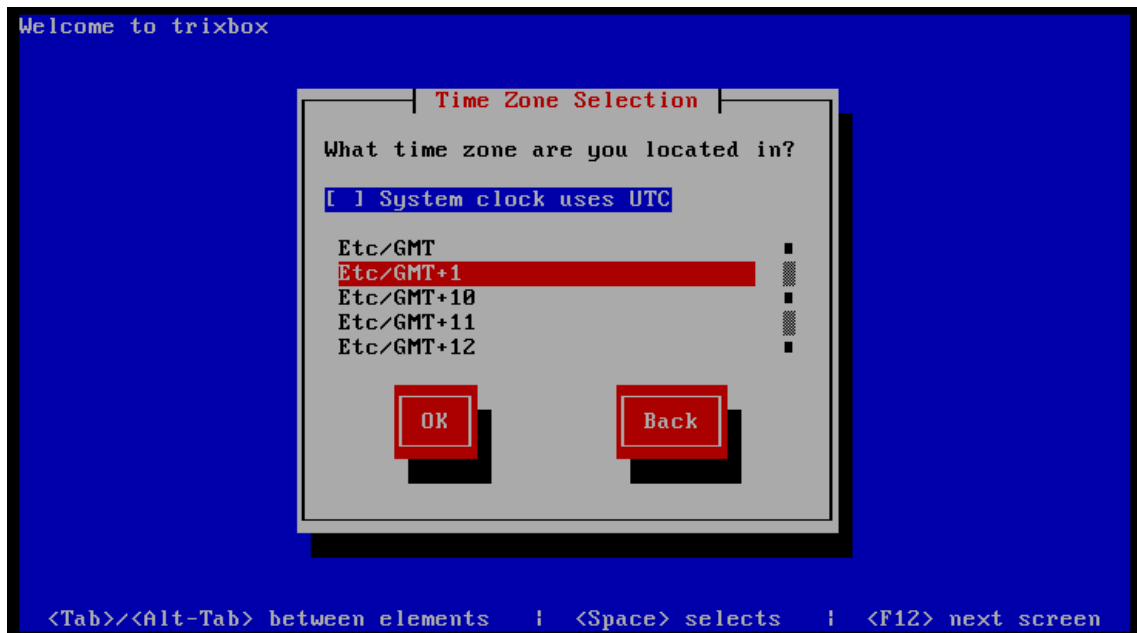

Il faut ensuite rentrer un mot de passe root (administrateur), ici j'ai mis le mot de passe « tribox ». Une fois le mot de passe rentré, appuyer sur « OK ».

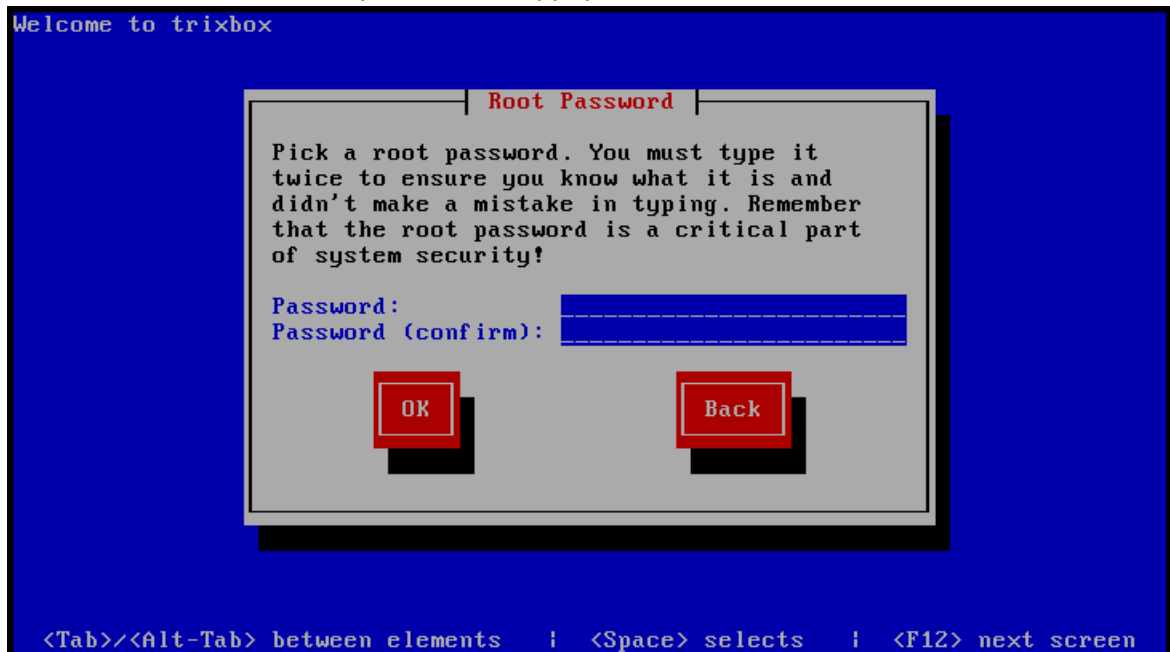

Ensuite, l'installation commence, comme ci-dessous :

```
Welcome to trixbox

Package Installation

Name   : eCryptfs-utils-75-5.e15-i386
Size   : 383k
Summary: The eCryptfs mount helper and support libraries

100%

Total   :           Packages      Bytes      Time
Completed:           430         700M      0:02:16
Remaining:           164         311M      0:01:00

69%

<Tab>/<Alt-Tab> between elements | <Space> selects | <F12> next screen
```

Une fois l'installation terminée, cette fenêtre s'affiche, veuillez saisir votre login « root », ainsi que le mot de passe que vous avez saisi précédemment (ici « tribox »).

```
Welcome to trixbox CE
-----

For access to the trixbox web GUI use this URL
eth0 http://

For help on trixbox commands you can use from this
command shell type help-trixbox.

trixbox1 login:

Welcome to trixbox CE
-----

For access to the trixbox web GUI use this URL
eth0 http://

For help on trixbox commands you can use from this
command shell type help-trixbox.

trixbox1 login: root_
```

A présent, il faut configurer l'adresse de votre serveur grâce à la commande « system-config-network ». Rentrer cette commande et appuyer sur « Entrer ».

```
[trixbox1.localdomain ~]#  
[trixbox1.localdomain ~]#  
[trixbox1.localdomain ~]#  
[trixbox1.localdomain ~]#  
[trixbox1.localdomain ~]#  
[trixbox1.localdomain ~]#  
[trixbox1.localdomain ~]#  
[trixbox1.localdomain ~]#  
[trixbox1.localdomain ~]#  
[trixbox1.localdomain ~]#  
[trixbox1.localdomain ~]#  
[trixbox1.localdomain ~]#  
[trixbox1.localdomain ~]#  
[trixbox1.localdomain ~]#  
[trixbox1.localdomain ~]#  
[trixbox1.localdomain ~]#  
[trixbox1.localdomain ~]#  
[trixbox1.localdomain ~]#  
[trixbox1.localdomain ~]#  
[trixbox1.localdomain ~]#  
[trixbox1.localdomain ~]#  
[trixbox1.localdomain ~]#  
[trixbox1.localdomain ~]# system-config-network_
```

Sélectionner « Edit Devices » et appuyer sur « Entrer ».

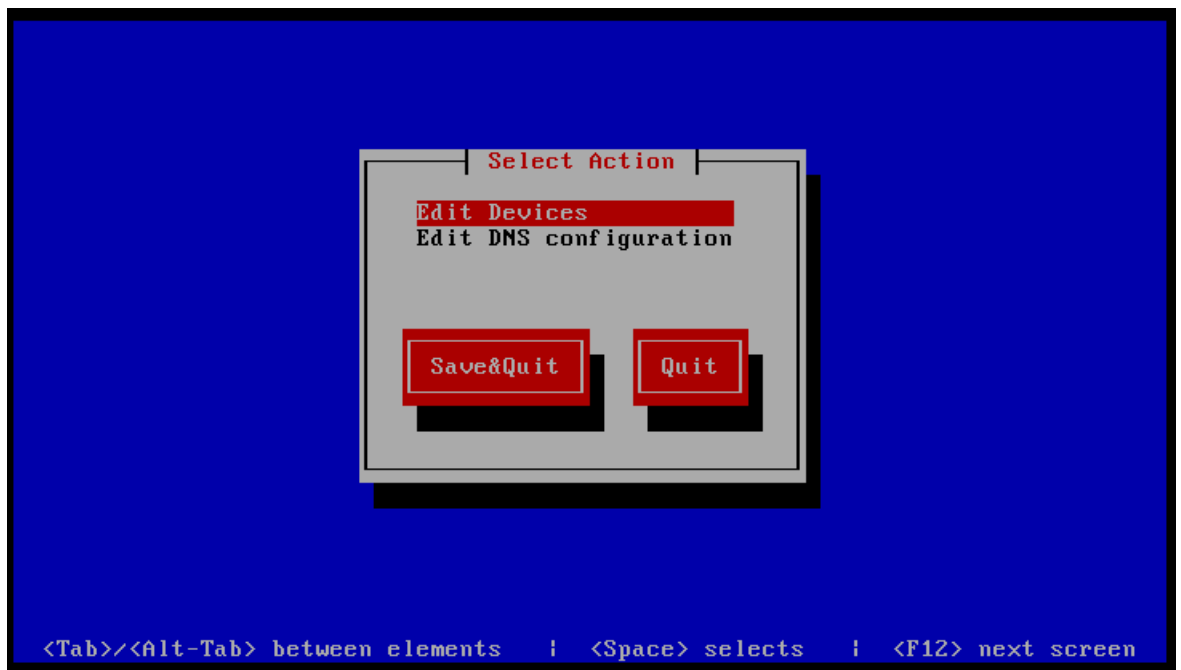

Ensuite, il faut attribuer une adresse IP fixe dans « Static IP », renseigner le masque sous réseau ainsi que la passerelle. Et appuyer sur « OK ».

Voici un exemple de configuration :

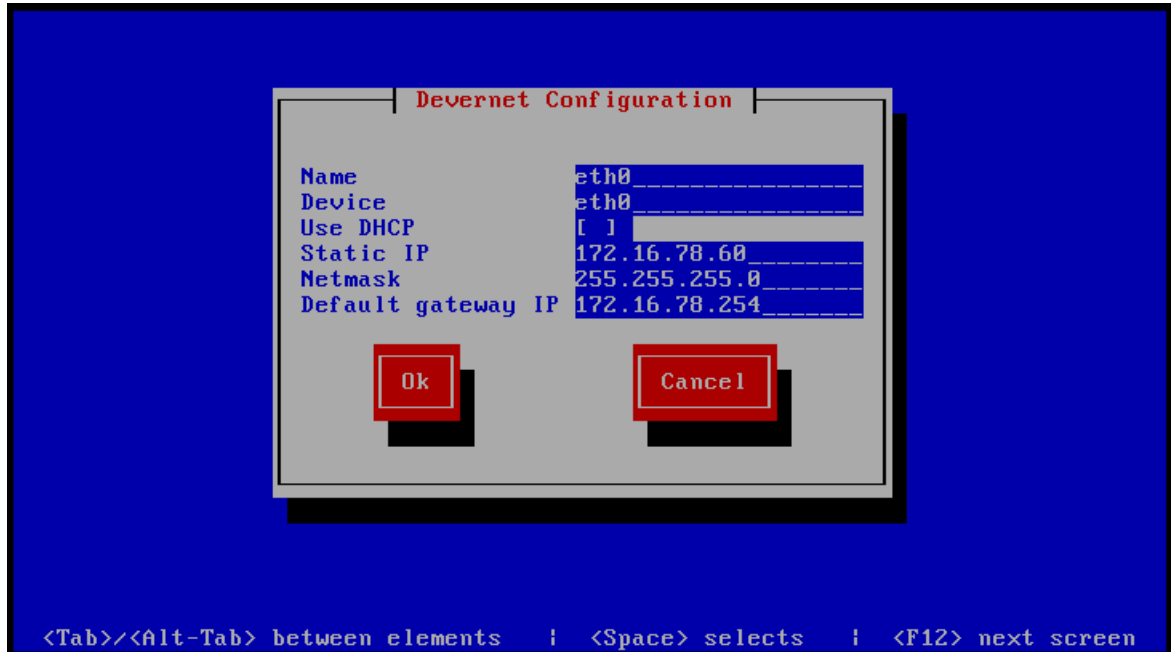

Cliquer sur « Save »

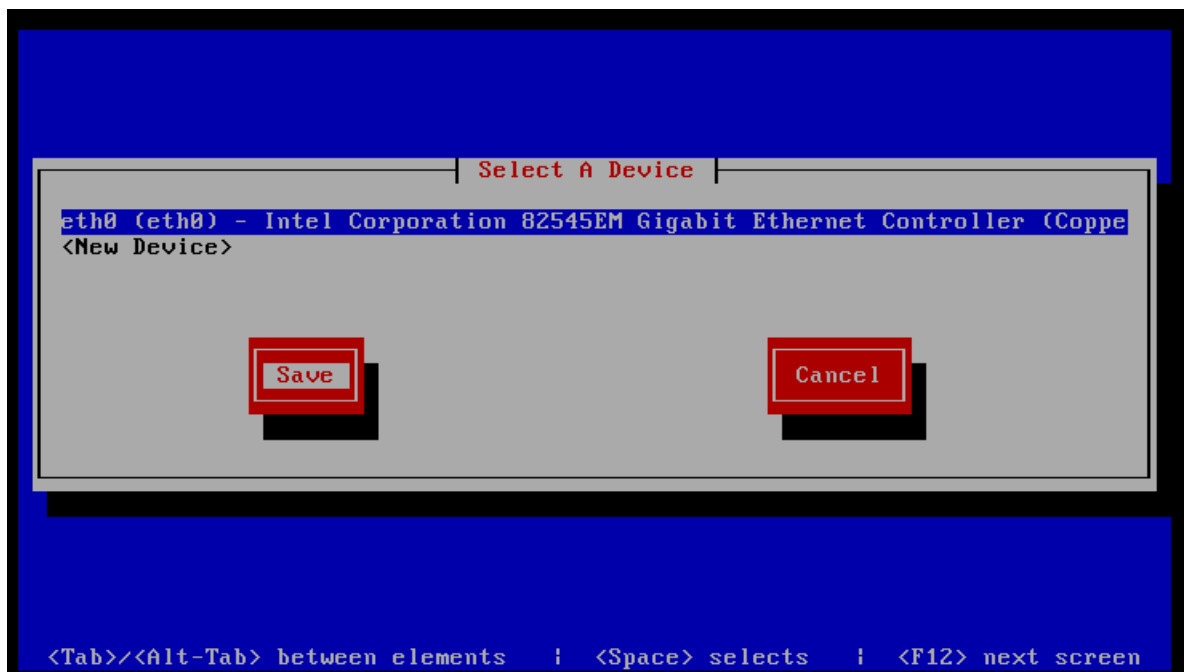

Aller dans la section « Edit DNS configuration » et appuyer sur « Entrer ».

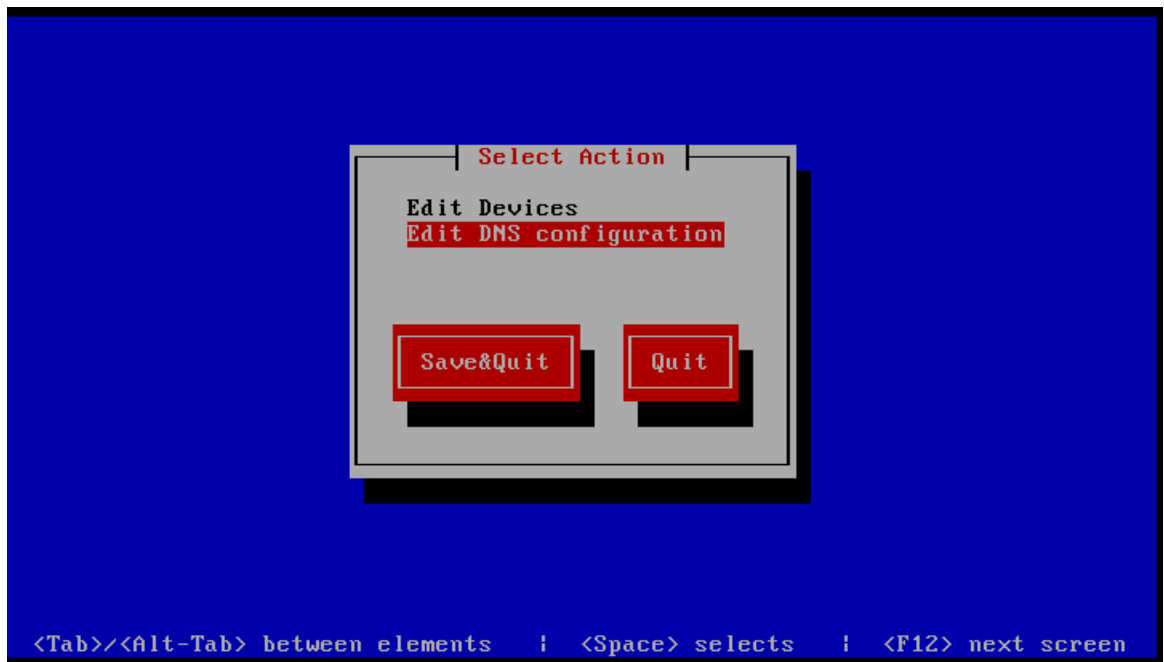

Rentrer un nom pour votre serveur Tribbox-CentOs, ensuite rentrer l'adresse DNS (Active Directory) ici 172.16.78.1 et renseigner le domaine (ici « GSB.FR »), puis cliquer sur « OK », exemple ci-dessous.

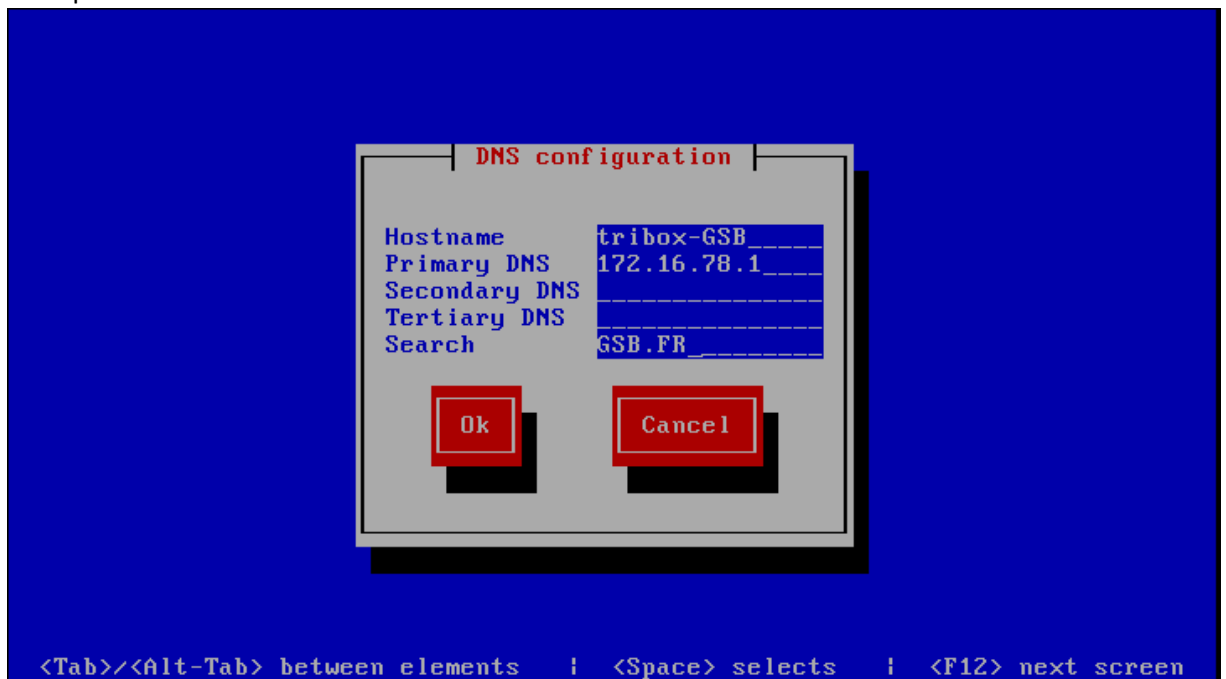

Sur un client, ouvrez internet explorer et rentrer l'adresse ip de votre serveur Tribox-CentOS, ici « 172.16.78.60/user ».

La fenêtre ci-dessous s'affiche, cliquer sur « switch » en haut à droite de l'écran.

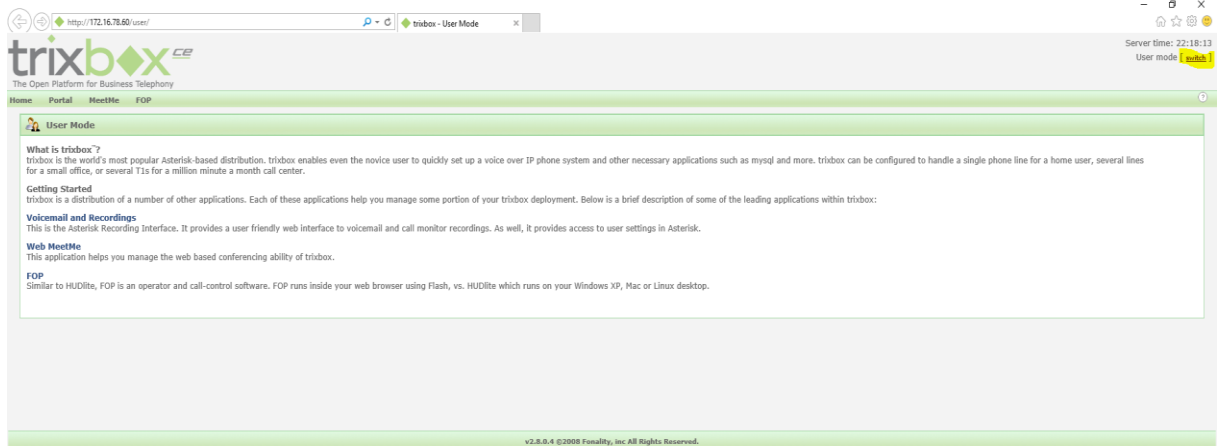

Ce pop-up apparait, rentrer le login « maint » et le mot de passe « password », je vous conseille de mémoriser les informations d'identification.

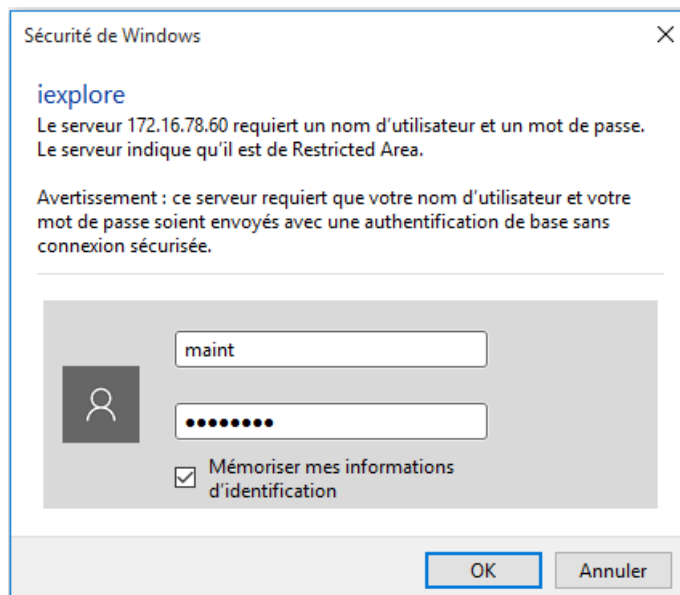

Allez dans la section PBX → PBX Setting, comme ci-dessous.

Category	Value
Total active calls	0
Internal calls	0
External calls	0
Total active channels	0
Connections	0

The "Uptime" section shows:

- System Uptime: 11 minutes
- Asterisk Uptime: 9 minutes
- Last Reload: 9 minutes

The "System Statistics" section shows:

Component	Value
Processor	Load Average: 0.04
CPU	0%
Memory	App Memory: 5%
Swap	0%
Disks	8%
Networks	eth0 receive: 0.00 KB/s, eth0 transmit: 0.00 KB/s

The "Server Status" section shows:

Service	Status
Asterisk	OK
Op Panel	OK
MySQL	OK
Web Server	OK
SSH Server	OK

Allez dans la section « Extensions » afin d'ajouter les différents comptes. Et cliquer sur « Submit ».

- Device:
- Device:
- Submit:

Une « fiche » s'affiche, c'est ici que vous allez renseigner différentes informations comme ci-dessous :

- « User Extension » (numéro de téléphone, ici 004 pour le client 1 et 005 pour le client 2).
- « Display Name » (Le nom de l'utilisateur, ici Teddy pour le client 1 et Thomas pour le client 2).
- Dans « Secret » rentrer un mot de passe (ici « 1234 »)

Ensuite, sauvegarder vos informations. Répéter cette action, autant de fois que vous voulez créer des comptes téléphoniques.

- Add Extension:** Fields for 'User Extension' (004), 'Display Name' (Teddy), 'CID Num Alias', and 'SIP Alias'.
- Extension Options:** Fields for 'Outbound CID', 'Ring Time' (Default), 'Call Waiting' (Enable), 'Call Screening' (Disable), and 'Emergency CID'.
- Assigned DID/CID:** Fields for 'DID Description', 'Add Inbound DID', and 'Add Inbound CID'.
- Device Options:** A note 'This device uses sip technology.' followed by fields for 'secret' (1234) and 'dtmfmode' (rfc2833).

Sur les clients

Sur les clients, installer le SoftPhone X-Lite.

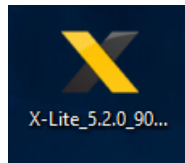

Cliquer sur « Account Settings ».

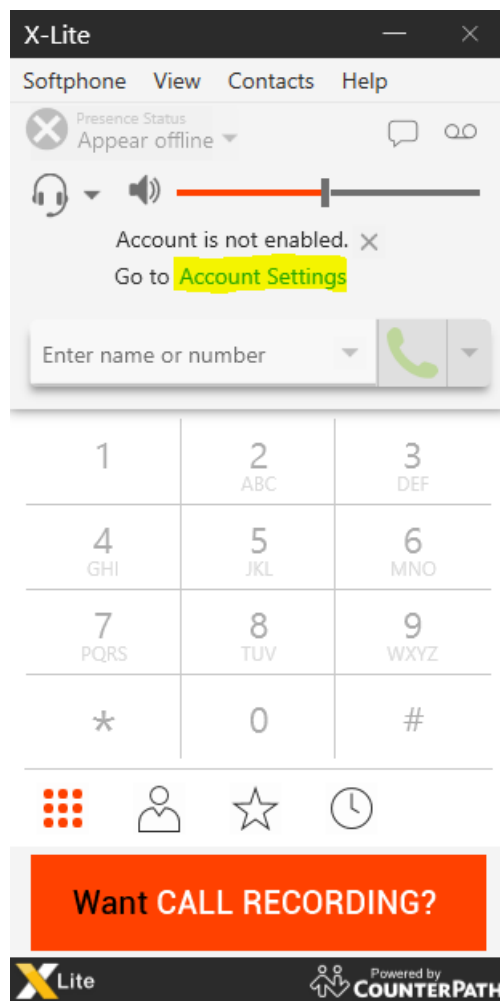

Rentrer les informations que vous avez saisis précédemment lors de la création du compte téléphonique. Dans « proxy address », rentrer l'adresse Ip de votre serveur Tribox-CentOS (ici 172.16.78.60). Ensuite, cliquer sur « OK ».

- Account name:** A text input field containing 'Teddy'.
- Protocol:** A text input field containing 'SIP'.
- Allow this account for:** A section with two checked checkboxes: 'Call' and 'IM / Presence'.
- User Details:** A section containing:
 - * User ID:** A text input field containing '004'.
 - * Domain:** A text input field containing 'GSB.FR'.
 - Password:** A text input field containing four dots (masked).
 - Display name:** An empty text input field.
 - Authorization name:** An empty text input field.
- Domain Proxy:** A section containing:
 - An unchecked checkbox labeled 'Register with domain and receive calls'.
 - Send outbound via:** Two radio buttons: 'Domain' (unchecked) and 'Proxy Address' (checked).
 - Proxy Address:** A text input field containing '172.16.78.60'.
- Dial plan:** A text input field containing '#1\a\a.T;match=1;prestrip=2;'.

At the bottom right of the window, there are two buttons: 'OK' and 'Cancel'.

Répéter la manipulation précédente sur l'autre client (ici le client 2 pour l'utilisateur Thomas),
comme ci-dessous.

- Account name:** Thomas
- Protocol:** SIP
- Allow this account for:**
 - Call
 - IM / Presence
- User Details:**
 - * **User ID:** 005
 - * **Domain:** GSB.FR
 - Password:** [masked]
 - Display name:** [empty]
 - Authorization name:** [empty]
- Domain Proxy:**
 - Register with domain and receive calls
 - Send outbound via:**
 - Domain
 - Proxy Address: 172.16.78.60
- Dial plan:** #1\a\a.T;match=1;prestrip=2;

Buttons: OK, Cancel

La configuration est terminée, j'ai réalisé un test du poste 004 (Teddy) qui appelle le poste 005 (Thomas), et l'appel s'effectue correctement, voici des screens du test réalisé.

